

**FORMULARZ ZGŁOSZENIA INSTALACJI WYTWARZAJĄCYCH POLA
ELEKTROMAGNETYCZNE**

I. Wypełnia podmiot prowadzący instalację dokonujący jej zgłoszenia

1. Nazwa i adres organu ochrony środowiska właściwego do przyjęcia zgłoszenia
**Starosta Nowodworski
82-100 Nowy Dwór Gdański, ul. Gen. W. Sikorskiego 23**
2. Nazwa instalacji zgodna z nazewnictwem stosowanym przez prowadzącego instalację
Stacja bazowa telefonii komórkowej BT 44460 JANTAR
3. Określenie nazw jednostek terytorialnych (gmin, powiatów i województw), na których terenie znajduje się instalacja, wraz z podaniem symboli NTS¹⁾ jednostek terytorialnych, na których terenie znajduje się instalacja: (KTS 10042214010042)
wojew. pomorskie: **2.6.22**
powiat nowodworski: **4.6.22.40.10**
gmina Stegna: **5.6.22.40.10.04.2**
4. Oznaczenie prowadzącego instalację, jego adres zamieszkania lub siedziby
Towerlink Poland Sp. z o.o., 02-673 Warszawa, ul. Konstruktorska 4
5. Adres zakładu, na którego terenie prowadzona jest eksploatacja instalacji
Jantar, ul. Morska, działka nr 102
6. Rodzaj instalacji, zgodnie z załącznikiem nr 2 do rozporządzenia Ministra Środowiska z dnia 2 lipca 2010 r. w sprawie zgłoszenia instalacji wytwarzających pola elektromagnetyczne (Dz. U. Nr 130, poz. 879)
Instalacja radiokomunikacyjna, której równoważna moc promieniowana izotropowo wynosi nie mniej niż 15W, emitująca pola elektromagnetyczne o częstotliwościach od 30 kHz do 300 GHz
7. Rodzaj i zakres prowadzonej działalności, w tym wielkość produkcji lub wielkość świadczonych usług:
Stacja bazowa przeznaczona do świadczenia usług telekomunikacyjnych dla ok. 3088 użytkowników
8. Czas funkcjonowania instalacji (dni tygodnia i godziny)
instalacja funkcjonuje w sposób ciągły, 24 godz./dobę, 7 dni w tygodniu
9. Wielkość i rodzaj emisji²⁾
EIRP poszczególnych anten przedstawiono w pkt. 12 formularza, w kolumnie nr 4
10. Opis stosowanych metod ograniczania emisji
Emisja ograniczona do wartości wynikających z założeń projektu radiowego oraz parametrów technicznych zastosowanych urządzeń, zgodnych z deklaracjami dostawców i producentów sprzętu.
11. Informacja, czy stopień ograniczania wielkości emisji jest zgodny z obowiązującymi przepisami:
Wielkość emisji zgodna jest z obowiązującymi przepisami środowiskowymi, w szczególności z wymaganiami wg rozporządzenia Ministra Zdrowia z dnia 17-12-2019 r. w sprawie dopuszczalnych poziomów pól elektromagnetycznych w środowisku (Dz. U. 2019 poz. 2448)
12. Szczegółowe dane, odpowiednio do rodzaju instalacji, zgodne z wymaganiami określonymi w załączniku nr 2 do rozporządzenia:

Anteny radioliniowe:

Lp. ³⁾	1	2	3	4	5	6	7
Antena	Współrzędne GPS (WGS84)	Częstotliwość	Wys. środka elektr.	Moc EIRP	Azymut	Kwalifikacja wg Rozporządzenia Rady Ministrów z dn. 10.09.2019	Wyniki pomiarów poziomów pól elektromagnetycznych
		GHz	m npt.	W	deg		
UKY 220 45/SC15/ Ericsson	N 54°20'13,9" E 19°02'01,8"	23	31,5	112,2	227	Nie dotyczy	Załącznik 1.
UKY 230 42/14H/ Ericsson	N 54°20'13,9" E 19°02'01,8"	80	31,5	7079,5	227	Nie dotyczy	Załącznik 1.

Anteny sektorowe:

Lp. ³⁾	1	2	3	4	5	5	6	7
Antena	Współrzędne GPS (WGS84)	Częstotliwość	Wys. środka elektr. anteny	Moc EIRP	Azymut	Tilt	Kwalifikacja wg Rozporządzenia Rady Ministrów z dn. 10.09.2019	Wyniki pomiarów poziomów pól elektromagnetycznych
		MHz	m npt.	W	deg	deg		
80010291V02/ Kathrein	N 54°20'13,9'' E 19°02'01,8''	1800 2100 900	28,8	8137	0	0-14 0-14 0-14	A	Załącznik 1.
742266V02/ Kathrein	N 54°20'13,9'' E 19°02'01,8''	1800 2100 900	28,8	12040	100	0-6 0-6 0-7	A	Załącznik 1.
742266V02/ Kathrein	N 54°20'13,9'' E 19°02'01,8''	1800 2100 900	28,8	12040	260	0-6 0-6 0-7	A	Załącznik 1.

Rodzaj przedsięwzięcia (wg rozporządzenia R.M. z dnia 10-09-2019, Dz. U. 2019, poz. 1839 z późn. zm.):

A- przedsięwzięcie nie wymienione w rozporządzeniu

B- przedsięwzięcie nie zaliczone ani do mogących zawsze znacząco oddziaływać na środowisko, ani do mogących potencjalnie znacząco oddziaływać na środowisko

C- mogące zawsze znacząco oddziaływać na środowisko

D- mogące potencjalnie znacząco oddziaływać na środowisko

13. Miejsowość, data (rok – miesiąc – dzień): Gdańsk, dnia 2022-09-22

Imię i nazwisko osoby reprezentującej prowadzącego instalację

Lidia Kierwiak

SPECJALISTA
ds. Przygotowania Inwestycji

Lidia Kierwiak
Lidia Kierwiak

II. Wypełnia organ ochrony środowiska przyjmujący zgłoszenie

Data zarejestrowania zgłoszenia

26.09.2022 r.

Numer zgłoszenia

ROŚ. 6221.23.2022

STAROSTWO POWIATOWE
w Nowym Dworze Gdańskim
ul. gen. Władysława Sikorskiego 23
82-100 Nowy Dwór Gdański

Objaśnienia:

- 1) Symbole Nomenklatury Jednostek Terytorialnych do Celów Statystycznych należy podawać zgodnie z rozporządzeniem Rady Ministrów z dnia 14 listopada 2007 r. w sprawie wprowadzenia Nomenklatury Jednostek Terytorialnych do Celów Statystycznych (NTS) (Dz. U. Nr 214, poz. 1573, z późn. zm.).
- 2) W przypadku stacji elektroenergetycznych i napowietrznych linii elektroenergetycznych – napięcie znamionowe, a w przypadku pozostałych instalacji – równoważne moce promieniowane izotropowo (EIRP) poszczególnych anten.
- 3) Liczba porządkowa zgodna z numeracją punktów w odpowiednich do rodzaju instalacji ustępach załącznika nr 2 do rozporządzenia.

**SPRAWOZDANIE
Z POMIARÓW PÓL ELEKTROMAGNETYCZNYCH
WYKONANYCH DLA CELÓW OCHRONY ŚRODOWISKA**

LBMT/273/09/22/PEM/OS

OBIEKT	Instalacja radiokomunikacyjna
NR / NAZWA STACJI	BT44460 JANTAR
ADRES STACJI	dz. nr 102, ul. Morska, Jantar
GMINA	Stegna
POWIAT	nowodworski
WOJEWÓDZTWO	pomorskie

Sporządzający sprawozdanie	mgr Paulina Sidorowicz	<i>Sidorowicz</i>
Autoryzacja	inż. Michał Moliński	<i>M</i>

Data pomiarów: 20-09-2022



Signed by /
Podpisano przez:

Michał Maciej
Moliński

Date / Data:
2022-09-22 10:52

SPIS TREŚCI

1. Informacje ogólne
2. Parametry źródeł PEM
 - 2.1. Anteny sektorowe
 - 2.2. Anteny radioliniowe
3. Opis zestawu pomiarowego
 - 3.1. Miernik natężenia pola elektromagnetycznego
 - 3.2. Miernik temperatury i wilgotności względnej powietrza
 - 3.3. Dalmierz laserowy
 - 3.4. Wyznaczanie współrzędnych geograficznych
4. Podstawa prawna
5. Metodyka wykonywania pomiarów
6. Wyniki pomiarów
7. Stwierdzenie zgodności z wymaganiami

1. INFORMACJE OGÓLNE

Prowadzący Instalację	Towerlink Poland Sp. z o.o., 02-673 Warszawa, ul. Konstruktorska 4
Zleceniodawca	Herkules S.A., ul. Annopol 5, 03-236 Warszawa
Przedstawiciel zleceniodawcy	Jarosław Łaskiewicz
Miejsce instalacji anten	Wieża kratowa
Miejsce instalacji urządzeń	Kontener techniczny
Nazwiska osób wykonujących pomiary	Piotr Butkiewicz, pracownik techniczny
Poinformowanie o pomiarach z min. 3-dniowym wyprzedzeniem	Nie dotyczy (w związku z art. 31 ustawy z dnia 16 kwietnia 2020 r. (Dz. U. 2020 poz. 695))
Data i godzina wykonania pomiarów	20-09-2022, 10:50-11:40
Temperatura otoczenia [°C]	14,7 - 15,1
Wilgotność względna [%]	73,5 - 72,9
Opady atmosferyczne	Brak opadów
Parametry badanego obiektu	Identyfikacja źródeł i parametrów technicznych na podstawie dokumentacji technicznej oraz na podstawie obserwacji i informacji udzielonych przez Zleceniodawcę
Inne źródła pól elektromagnetycznych	Stwierdzono występowanie źródeł pól elektromagnetycznych, pochodzących od operatorów T-Mobile, PLAY, które w zakresie badanych częstotliwości mogą bezpośrednio wpływać na wynik wartości mierzonej
Data opracowania	22-09-2022

2. PARAMETRY ŹRÓDEŁ PEM

Konfiguracja anten sektorowych oraz radioliniowych została przekazana przez zleceniodawcę.

2.1. Anteny sektorowe

Charakterystyka promieniowania		kierunkowa						
Rzeczywisty czas pracy [h/dobę]		24						
Warunki pracy		znamionowe						
Lp.	Częstotliwość lub zakresy częstotliwości pracy	Typ/producent anteny	Liczba anten	Azymut	Średni kąt pochylenia	Zakres kątów pochylenia	Wysokość środka elektr. anteny	EIRP
-	[MHz]	-	-	[°]	[°]	[°]	[m n.p.t.]	[W]
1	1800/2100/900	80010291V02/ Kathrein	1	0	8/8/8	0-14/0-14/ 2-14	28,8	8137
2	1800/2100/900	742266V02/ Kathrein	1	100	3,5/3,5/3,5	0-6/0-6/0-7	28,8	12040
3	1800/2100/900	742266V02/ Kathrein	1	260	3,5/3,5/3,5	0-6/0-6/0-7	28,8	12040

2.2. Anteny radioliniowe

Charakterystyka promieniowania		kierunkowa						
Rzeczywisty czas pracy [h/dobę]		24						
Warunki pracy		znamionowe						
Lp.	Typ / producent anteny	Wysokość środka elektr. anteny	Azymut	Częstotliwość pracy	Moc wyjściowa nadajnika	Zysk energetyczny	Średnica	EIRP
-	-	[m n.p.t.]	[°]	[GHz]	[dBm]	[dBi]	[m]	[W]
1	UKY 220 45/SC15/ Ericsson	31,5	227	23	10	40,5	0,6	112,2
2	UKY 230 42/14H/ Ericsson	31,5	227	80	18	50,5	0,6	7079,5

3. OPIS ZESTAWU POMIAROWEGO

3.1. Miernik natężenia pola elektromagnetycznego

Uniwersalny szerokopasmowy miernik natężenia pola elektromagnetycznego produkcji Narda Safety Test Solution typu NBM-520, nr seryjny D-2399 z sondą pomiarową pola elektrycznego typu EF9091 nr seryjny A-0150 pracującą w paśmie 80MHz – 90GHz. Dolna granica akredytowanego zakresu pomiarowego wynosi 0,8 V/m. Świadectwo wzorcowania nr LWIMP/W/019/22 z dnia 19 stycznia 2022 r. wydane przez Laboratorium Wzorców i Metrologii Pola Elektromagnetycznego, Politechnika Wrocławska.

3.2. Miernik temperatury i wilgotności względnej powietrza

Termohigrometr firmy AZ Instrument Corp. typu AZ 8703 o numerze seryjnym 9614101. Świadectwo wzorcowania nr 0395/AH/22 wydane dnia 24 lutego 2022 r. przez Laboratorium Pomiarowe 'MUTECH' (AP 106), Łowicz.

3.3. Dalmierz laserowy

Dalmierz laserowy produkcji firmy Hilti, typ PD-32 o numerze seryjnym 06106485. Nr Świadectwa wzorcowania 0667/AM/22. Data wzorcowania 01.03.2022 r.

3.4. Wyznaczanie współrzędnych geograficznych

Współrzędne geograficzne pionów pomiarowych wyznaczone są za pomocą aplikacji GPS Coordintaes oraz za pomocą własnego oprogramowania do obliczania współrzędnych geograficznych.

4. PODSTAWA PRAWNA

Rozporządzenie Ministra Zdrowia z dnia 17 grudnia 2019 r. w sprawie dopuszczalnych poziomów pól elektromagnetycznych w środowisku (Dz. U. 2019 poz. 2448).

Rozporządzenie Ministra Klimatu z dnia 17 lutego 2020 r. w sprawie sposobów sprawdzania dotrzymania dopuszczalnych poziomów pól elektromagnetycznych w środowisku (Dz. U. 2020 poz. 258).

Rozporządzenie Ministra Klimatu i Środowiska z dnia 6 maja 2022 r. zmieniające rozporządzenie w sprawie sposobów sprawdzania dotrzymania dopuszczalnych poziomów pól elektromagnetycznych w środowisku. (Dz. U. 2022 poz. 1121)

Ustawa z dnia z dnia 27 kwietnia 2001 r. Prawo ochrony środowiska (t.j. Dz.U. 2021 poz.1973).

Ustawa z dnia 16 kwietnia 2020 r. o szczególnych instrumentach wsparcia w związku z rozprzestrzenieniem się wirusa SARS-CoV-2 (Dz. U. 2020 poz. 695).

Dokument DAB-18 "Akredytacja laboratoriów badawczych wykonujących pomiary pola elektromagnetycznego w środowisku, Wydanie 2 z dnia 25.06.2021 r.

5. METODYKA WYKONYWANIA POMIARÓW

Pkt. 25 ppkt. 1 załącznika do rozporządzenia Ministra Klimatu z dnia 17 lutego 2020 r. w sprawie sposobów sprawdzania dotrzymania dopuszczalnych poziomów pól elektromagnetycznych w środowisku (Dz. U. 2020 poz. 258, Dz. U. 2022 poz 1121).

Zgodnie z art. 122a ust. 1b ustawy Prawo ochrony środowiska, pomiarów nie przeprowadza się w lokalach mieszkalnych oraz użytkowych, w związku z obowiązującym obecnie stanem zagrożenia epidemicznego na terenie kraju.

6. WYNIKI POMIARÓW

Niepewność rozszerzona pomiaru składowej elektrycznej wynosi 48,6% przy poziomie ufności 95% i współczynniku rozszerzenia $k=2$.

W przypadku gdy wynik pomiaru uzyskany jako wartość wskazana przez miernik pola elektromagnetycznego jest wartością poniżej dolnej granicy zakresu pomiarowego, stosowane jest oznaczenie „pdg*”. W takim przypadku jest to wynik spoza zakresu akredytacji do obliczenia wyników WME i WMH przyjmuje się wartość skorelowaną z rzeczywistym wynikiem pomiaru jako dolną granicę zakresu pomiarowego.

Tabela nr 1. Zestawienie wyników pomiarów

Nr pomiaru	Opis pomiaru pomiarowego	Wartość zmierzona E^2	Wysokość pomiarowa	Wartość obliczona H	Wartość końcowa E^2	Wartość końcowa H^2	Wartość wskaźnikowa WME ²	Wartość wskaźnikowa WMH ²	Współrzędne geograficzne
		[V/m]	[m]	[A/m]	[V/m]	[A/m]	-	-	
1	2	3	4	5	7	8	9	10	11
1	GKP – az. 0°	1,6	2	0,004	2,4	0,006	0,08	0,09	54°20'14,5"N 19°02'01,9"E
2	GKP – az. 0°	1	2	0,003	1,5	0,004	0,05	0,05	54°20'15,8"N 19°02'01,9"E
3	GKP – az. 0°	pdg*	0,3-2	0,002	1,2	0,003	0,04	0,04	54°20'17,2"N 19°02'01,9"E
4	GKP – az. 0°	pdg*	0,3-2	0,002	1,2	0,003	0,04	0,04	54°20'19,0"N 19°02'01,9"E
5	GKP – az. 0°	pdg*	0,3-2	0,002	1,2	0,003	0,04	0,04	54°20'21,6"N 19°02'01,9"E
6	GKP – az. 0°	pdg*	0,3-2	0,002	1,2	0,003	0,04	0,04	54°20'24,2"N 19°02'01,9"E
7	GKP – az. 100°	1,2	2	0,003	1,8	0,005	0,06	0,06	54°20'13,9"N 19°02'02,9"E
8	GKP – az. 100°	pdg*	0,3-2	0,002	1,2	0,003	0,04	0,04	54°20'13,6"N 19°02'05,2"E
9	GKP – az. 100°	pdg*	0,3-2	0,002	1,2	0,003	0,04	0,04	54°20'13,2"N 19°02'09,3"E
10	GKP – az. 100°	pdg*	0,3-2	0,002	1,2	0,003	0,04	0,04	54°20'12,3"N 19°02'17,9"E
11	GKP – az. 260°	pdg*	0,3-2	0,002	1,2	0,003	0,04	0,04	54°20'13,9"N 19°02'00,9"E
12	GKP – az. 260°	1,6	2	0,004	2,4	0,006	0,08	0,09	54°20'13,7"N 19°01'59,6"E
13	GKP – az. 260°	1	2	0,003	1,5	0,004	0,05	0,05	54°20'13,5"N 19°01'56,8"E
14	GKP – az. 260°	pdg*	0,3-2	0,002	1,2	0,003	0,04	0,04	54°20'13,1"N 19°01'53,7"E
15	GKP – az. 260°	pdg*	0,3-2	0,002	1,2	0,003	0,04	0,04	54°20'12,7"N 19°01'49,3"E
16	GKP – az. 260°	pdg*	0,3-2	0,002	1,2	0,003	0,04	0,04	54°20'12,3"N 19°01'45,7"E
17	PKP – w otoczeniu instalacji radiokomunikacyjnej	pdg*	0,3-2	0,002	1,2	0,003	0,04	0,04	54°20'15,8"N 19°01'51,1"E
18	PKP – w otoczeniu instalacji radiokomunikacyjnej	pdg*	0,3-2	0,002	1,2	0,003	0,04	0,04	54°20'15,8"N 19°01'55,5"E
19	PKP – w otoczeniu instalacji radiokomunikacyjnej	pdg*	0,3-2	0,002	1,2	0,003	0,04	0,04	54°20'19,9"N 19°01'56,0"E

Nr pionu	Opis pionu pomiarowego ¹	Wartość zmierzona E ²	Wysokość pomiarowa	Wartość obliczona H	Wartość końcowa E ³	Wartość końcowa H ⁴	Wartość wskaźnikowa WME ⁵	Wartość wskaźnikowa WMH ⁶	Współrzędne geograficzne
		[V/m]	[m]	[A/m]	[V/m]	[A/m]	-	-	-
1	2	3	4	5	7	8	9	10	11
21	PKP – w otoczeniu instalacji radiokomunikacyjnej	pdg*	0,3-2	0,002	1,2	0,003	0,04	0,04	54°20'16,0"N 19°02'08,0"E
22	GKP, wzdłuż linii prostej łączącej urządzenia nadawcze z najbliższą zabudową	1	2	0,003	1,5	0,004	0,05	0,05	54°20'11,8"N 19°02'02,2"E
23	GKP, wzdłuż linii prostej łączącej urządzenia nadawcze z najbliższą zabudową	0,8	2	0,002	1,2	0,003	0,04	0,04	54°20'10,9"N 19°01'59,5"E
24	GKP, wzdłuż linii prostej łączącej urządzenia nadawcze z najbliższą zabudową	pdg*	0,3-2	0,002	1,2	0,003	0,04	0,04	54°20'09,6"N 19°02'00,1"E
25	GKP, wzdłuż linii prostej łączącej urządzenia nadawcze z najbliższą zabudową	pdg*	0,3-2	0,002	1,2	0,003	0,04	0,04	54°20'07,5"N 19°02'05,9"E
26	GKP, wzdłuż linii prostej łączącej urządzenia nadawcze z najbliższą zabudową	pdg*	0,3-2	0,002	1,2	0,003	0,04	0,04	54°20'09,9"N 19°02'10,7"E
27	GKP, wzdłuż linii prostej łączącej urządzenia nadawcze z najbliższą zabudową	pdg*	0,3-2	0,002	1,2	0,003	0,04	0,04	54°20'12,1"N 19°01'51,6"E
28	GKP, wzdłuż linii prostej łączącej urządzenia nadawcze z najbliższą zabudową	pdg*	0,3-2	0,002	1,2	0,003	0,04	0,04	54°20'10,7"N 19°01'48,7"E
29	GKP, wzdłuż linii prostej łączącej urządzenia nadawcze z najbliższą zabudową	pdg*	0,3-2	0,002	1,2	0,003	0,04	0,04	54°20'09,2"N 19°01'48,5"E
30	GKP – az. 227°	1,1	2	0,003	1,6	0,004	0,06	0,06	54°20'12,7"N 19°01'59,6"E
31	PKP – w otoczeniu instalacji radiokomunikacyjnej	1,2	2	0,003	1,8	0,005	0,06	0,06	54°20'14,8"N 19°01'59,8"E

pdg* - poniżej dolnej granicy zakresu pomiarowego wynoszącej 0,8 V/m (<0,8 V/m)

1 oznaczenia: GKP - główny kierunek pomiarowy, PKP - pomocniczy kierunek pomiarowy, DPP - dodatkowy pion pomiarowy

2 maksymalna wartość chwilowa

3 wartość natężenia pola elektrycznego powiększona o niepewność pomiaru

4 wartość natężenia pola magnetycznego powiększona o niepewność pomiaru

5 dla wyników poniżej czułości zestawu pomiarowego przyjęto niepewność dla minimalnej wartości z zakresu pomiarowego

6 na podstawie rozpoznania źródeł oraz w uzgodnieniu ze Zleceniodawcą, do wyznaczenia wartości wskaźnikowej WME i WMH przyjęto wartości dopuszczalne pola elektrycznego i magnetycznego wynoszące odpowiednio 28 V/m oraz 0,073 A/m

7. STWIERDZENIE ZGODNOŚCI Z WYMAGANIAMI

Rozporządzenie Ministra Zdrowia z dnia 17 grudnia 2019 r. (Dz. U. 2019 poz. 2448) określa zróżnicowane dopuszczalne poziomy pól elektromagnetycznych dla miejsc dostępnych dla ludności. Zgodnie z ww. rozporządzeniem, na podstawie rozpoznania źródeł pól e-m oraz w oparciu o wytyczne zleceńodawcy, dla rozpatrywanej instalacji przyjęto wartości dopuszczalne składowej elektrycznej i magnetycznej wynoszące odpowiednio 28 V/m oraz 0,073 A/m. Za wynik pomiaru przyjęto przyjęto maksymalną wartość chwilową zgodnie z pkt 11 załącznika do rozporządzenia Ministra Klimatu z dnia 17 lutego 2020 r. (Dz. U. 2020 poz. 258).

Na podstawie przeprowadzonych pomiarów w dniu 20-09-2022r. stwierdzono, że w obszarze pomiarowym nie występują przekroczenia dopuszczalnych poziomów pól elektromagnetycznych określonych w ww. przepisach. Zgodnie z pkt 25 ppkt 1 oraz pkt 26 załącznika do rozporządzenia Ministra Klimatu z dnia 17 lutego 2020 r. (Dz. U. 2020 poz. 258, Dz. U. poz. 1121) żadna z wartości wskaźnikowych WME i WMH nie przekracza wartości 1.

Załączniki:

1. Lokalizacja obiektu
2. Dokumentacja fotograficzna
3. Rys. 1

KONIEC SPRAWOZDANIA

Bez pisemnej zgody sprawozdanie nie może być powielane inaczej, jak tylko w całości.

W ciągu 14 dni od daty otrzymania sprawozdania przyjmowane są uwagi i zastrzeżenia w formie pisemnej na adres Laboratorium Badawczego.

ZAŁĄCZNIK 1: LOKALIZACJA OBIEKTU

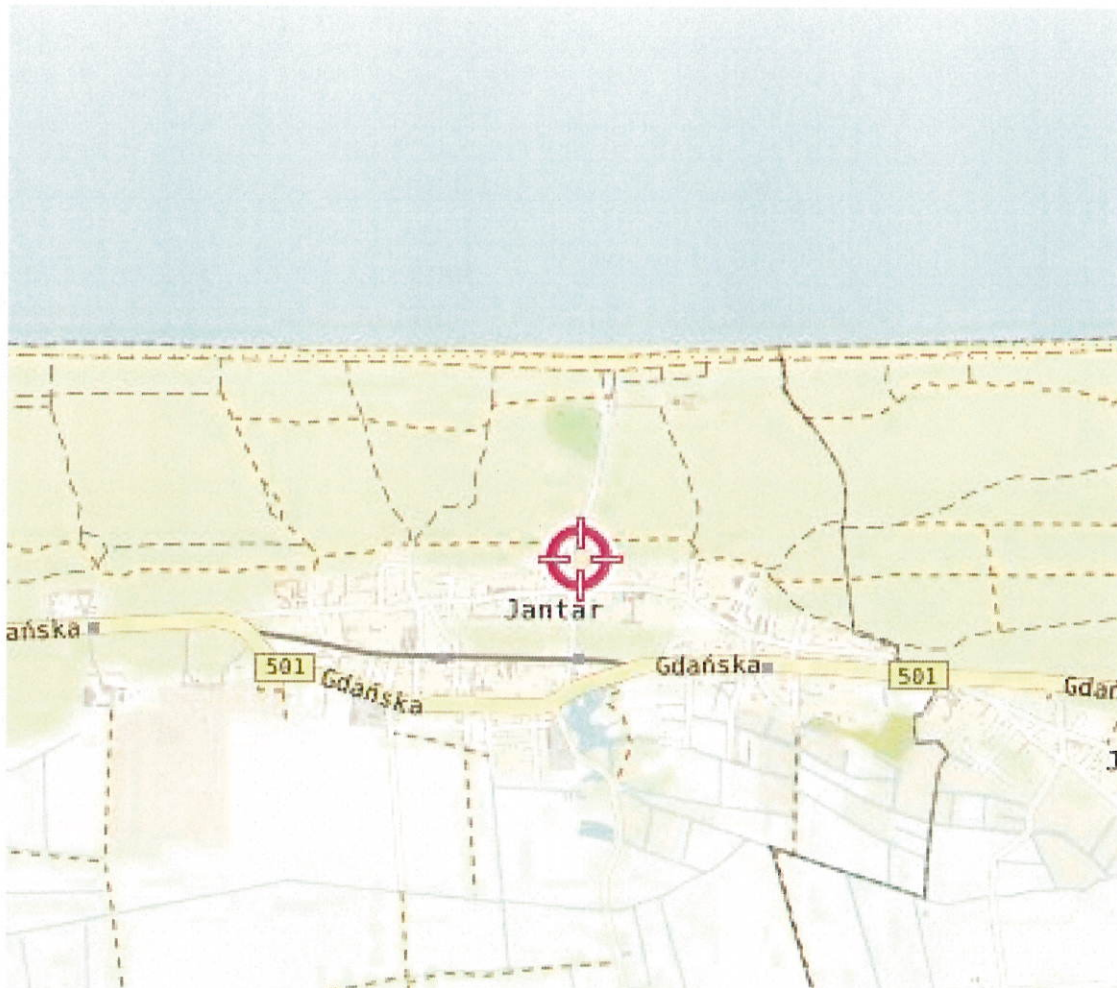

Współrzędne geograficzne obiektu	
długość :	19°02'01.81"E
szerokość :	54°20'13.93"N

MOBI-TELEKOM Adam Macioch LABORATORIUM BADAWCZE

Al. Niepodległości 799A, 81-810 Sopot

Przedstawione wyniki dotyczą wyłącznie badanego obiektu w przedstawionej konfiguracji.
Sprawozdanie stanowi integralną całość, nie może być powielane inaczej, jak w całości.

ZAŁĄCZNIK 2: DOKUMENTACJA FOTOGRAFICZNA

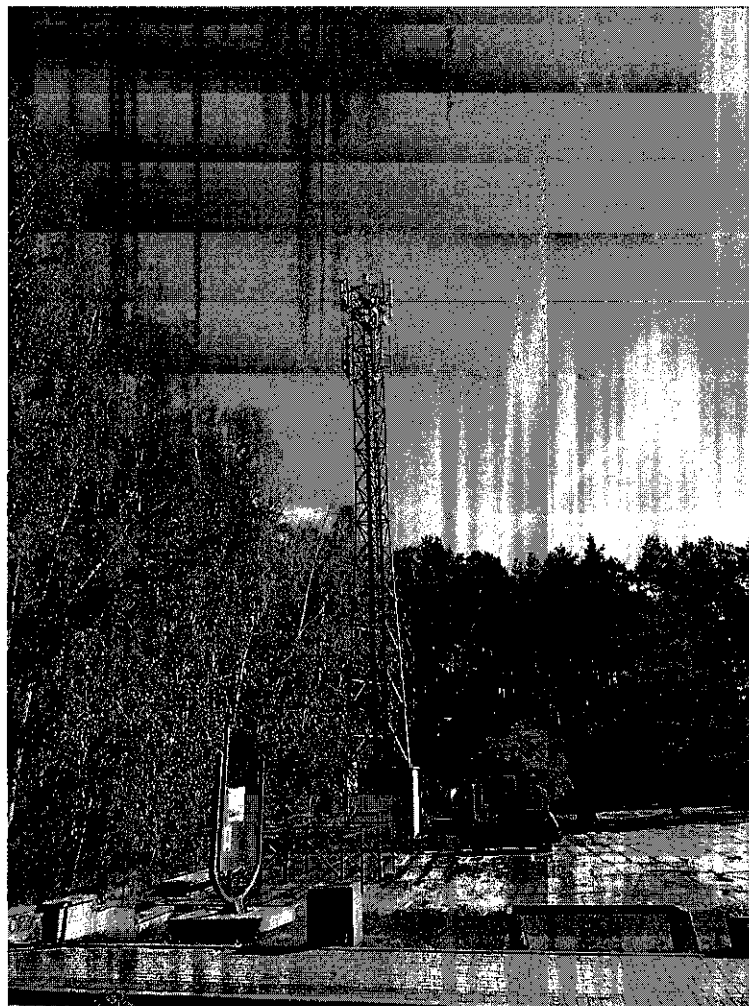

MOBI-TELEKOM Adam Macioch LABORATORIUM BADAWCZE

Al. Niepodległości 799A, 81-810 Sopot

Przedstawione wyniki dotyczą wyłącznie badanego obiektu w przedstawionej konfiguracji.

Sprawozdanie stanowi integralną całość, nie może być powielane inaczej, jak w całości.

